

bilancio sociale 2022



**Consorzio
Solidarietà
Sociale**
Forlì-Cesena



1 chi siamo

- a informazioni sul Consorzio 5
- b governance e assetto organizzativo 9
- c le persone che lavorano con noi 11
- d dati sulla rete consortile 13

2 alcuni dati economici e patrimoniali

- a valori economici del Consorzio 15
- b valori patrimoniali del Consorzio 16
- c valori economici e patrimoniali della rete consortile 17

3 verso una valutazione dell'impatto

- a la riorganizzazione del Consorzio 20
- b le attività del Consorzio: i principali benefici 21
- c le nostre sfide comuni 22

ecco cosa vi
racconteremo





Il presente Bilancio Sociale intende dare evidenza dei risultati generati dalle attività realizzate dal Consorzio Solidarietà Sociale Forlì-Cesena. Il documento è stato realizzato con un triplice obiettivo:

- in primo luogo, in un'ottica di trasparenza e responsabilità, rendicontare l'operato del Consorzio ai diversi portatori di interesse;
- in secondo luogo, in un'ottica di apprendimento continuo, fornire dati e valutazioni utili a migliorare la definizione della futura azione strategica;
- in ultimo, in un'ottica di valutazione di impatto, strutturare un modello di analisi del valore sociale generato rispetto ai principali beneficiari e alla comunità di riferimento attraverso le attività svolte.

Al fine di raggiungere gli obiettivi dichiarati, il Bilancio Sociale si compone di 3 sezioni principali.

Nella **prima sezione** vengono riportati i tratti identitari del Consorzio, andando ad analizzare in maniera analitica la composizione del personale dell'organizzazione, la base sociale e il sistema di controllo e amministrazione.

Nella **seconda sezione** vengono evidenziati i principali dati economici e patrimoniali del Consorzio.

Nella **terza sezione** infine sono indicati i principali benefici generati dalle attività del Consorzio rivolte alle associate. Allargando poi ulteriormente lo sguardo per includere l'ecosistema della base sociale, sono state elaborate due MACRO-SFIDE comuni e sono stati definiti gli OUTCOME di medio periodo in relazione alla valutazione dell'efficacia delle attività pianificate (sia delle coop.ve che del Consorzio) sui principali beneficiari. Per fare questo lavoro è stato utilizzato il metodo della "catena del valore dell'impatto", normalmente costituita da 5 elementi (input => attività => output => outcome => impatto). Tuttavia, per esigenze di semplificazione legate alla fruibilità del presente documento, si è ritenuto opportuno focalizzare l'attenzione su ATTIVITA' e OUTCOME che permettono comunque di osservare la capacità del Consorzio di generare possibili effetti sui principali portatori di interesse.

Per l'elaborazione di questo documento sono stati realizzati momenti di confronto con la Direzione e i responsabili di area, utili a far emergere esigenze e obiettivi in termini di risultati di lungo periodo che potessero essere effettivamente in linea con la pianificazione strategica.



CHI SIAMO

vi raccontiamo qualcosa di noi

1

- a informazioni sul Consorzio
- b governance e assetto organizzativo
- c le persone che lavorano con noi
- d dati sulla rete consortile



... iniziamo !



1 chi siamo

a informazioni sul consorzio

INFORMAZIONI GENERALI dati e info varie



Nome dell'ente	Consorzio Solidarietà Sociale Forlì-Cesena Società Cooperativa Sociale
Codice Fiscale	01697860409
Partita IVA	01697860409
Forma giuridica e qualificazione ai sensi del codice del terzo settore	Consorzio Sociale L. 381/91
Sede legale	Via E.Dandolo, 18 - 47121 Forlì (FC)

Il piano di sviluppo 2022-2024 del CSS, approvato in Assemblea il 23.05.2022 e la cui attuazione è responsabilità del Cda (composto dai Presidenti e da rappresentanti della struttura tecnica), prevede fra gli asset strategici il consolidamento del modello circolare, con un Consorzio capace di supportare lo sviluppo delle organizzazioni associate e dotata di quote di autonomia decisionale - rispetto ai servizi all'impresa - congruenti con gli obiettivi di sviluppo organizzativo, concordati con il Cda.

I NOSTRI VALORI DI RIFERIMENTO



AREA SOCIETARIA - CSS COMUNITA'

- centralità della persona
- trasparenza
- professionalità
- cooperazione
- fiducia

AREA SERVIZI ALL'IMPRESA

- passione
- dinamicità
- fare squadra
- chiarezza
- condivisione

LA NOSTRA MISSION *chi siamo*

Siamo un sistema di organizzazioni non profit legate da relazioni fiduciarie. Promuoviamo il benessere della comunità e la cultura della corresponsabilità sociale. La nostra forza è credere che cooperare genera cambiamento sostenibile.

Siamo un'impresa sociale, immaginiamo soluzioni, costruiamo progetti, servizi personalizzati e innovativi rivolti a imprese, persone ed enti. Agiamo con passione e spirito di iniziativa, creando relazioni generative per lo sviluppo della comunità.

1 chi siamo

a informazioni sul consorzio

★ TIPOLOGIA ATTIVITA' E SERVIZI EROGATI



- servizi amministrativi, contabili e fiscali;
- gestione del personale ed elaborazione paghe;
- assistenza organizzativa e gestionale;
- progettazione e gestione attività formative;
- gestione di attività consulenziali quali la tutela della sicurezza e salute sui luoghi di lavoro, HACCP, normativa sulla privacy, consulenze psico-pedagogiche;
- sviluppo e implementazione dei sistemi di qualità;
- consulenza finanziaria e reperimento di finanziamenti agevolati;
- promozione, progettazione, gestione coordinamento per Servizio Civile Universale e Servizio Volontario Europeo;
- progettazione e gestione di servizi sociali in general contracting;
- gestione di servizi di intermediazione, ricerca e selezione attraverso Winner mestieri - agenzia per il lavoro accreditata a livello regionale e somministrazione attraverso Cooperjob;
- progettazione e gestione di servizi di welfare aziendale e territoriale.

★ PARTECIPAZIONI



• C.G.M. Consorzio Nazionale Gino Mattarelli	€ 61.337
• Winner Mestieri E.R. soc.coop.soc.	€ 11.000
• C.G.M. finance soc.coop.sociale	€ 5.160
• Consorzio Charis	€ 500
• Banca Popolare Etica s.c.r.l.	€ 516
• Linker Romagna	€ 25
• Cooperfidi	€ 250



1 chi siamo

a informazioni sul consorzio

MAPPATURA STAKEHOLDER *beneficiari diretti*



- soci e affiliati
- enti del terzo settore
- enti pubblici
- enti di formazione professionale
- cittadini
- famiglie
- fondazione carisp forlì
- aziende profit
- ausl della romagna
- comune di forlì

MAPPATURA STAKEHOLDER *partner*



- federsolidarietà
- confcooperative romagna
- comune di forlì (politiche welfare e educative)
- AUSL della Romagna
- AICCON
- Enti di formazione: Irecoop, Techne, Ial ecc.
- partner europei

MAPPATURA STAKEHOLDER *comunità - beneficiari diretti*



- associazionismo giovanile
- università e scuole superiori
- cooperative e imprese sociali non socie
- altri consorzi
- comunità locale

MAPPATURA STAKEHOLDER *collaboratori interni*



- CGM
- collaborazioni con consulenti che condividono la nostra mission e stile di lavoro
- cooperative e imprese sociali non socie
- altri ETS



1 chi siamo

b governance e assetto organizzativo

★ BASE SOCIALE



Ad oggi il Consorzio Solidarietà Sociale è un rete di cooperative sociali e organizzazioni di volontariato fortemente radicata sul nostro territorio. L'attuale base sociale è composta da 5 cooperative sociali (3 di tipo A+B e 2 di tipo A), 2 associazioni e 1 cooperativa sociale affiliata.

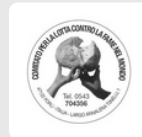

★ LA NOSTRA STORIA



Il Consorzio Solidarietà Sociale Forlì-Cesena nasce nel 1985 a Forlì da un gruppo di associazioni di volontariato e cooperative di solidarietà sociale per costituire un punto di coordinamento delle diverse iniziative che alcune realtà stavano attivando sul territorio, costruendo i primi servizi di supporto allo sviluppo imprenditoriale, proponendosi come interlocutore nei confronti del territorio e degli enti locali e favorendo lo sviluppo di nuove esperienze di cooperazione sociale.

Nel tempo si sono attivati i primi coordinamenti settoriali sfociati poi in veri e propri progetti di integrazione imprenditoriale; i servizi ai soci si sono gradualmente ampliati, consolidati e differenziati, cercando costantemente di adeguarsi ai bisogni e alle priorità di volta in volta emergenti.

Il nuovo statuto, approvato a fine 2004 in seguito alla riforma del diritto societario, ha confermato il riferimento essenziale al mandato indicato nell'art. 1 della legge 381/91 sulla cooperazione sociale e la scelta di avere una base sociale aperta ad altre organizzazioni di terzo settore.

Ad oggi, il Consorzio Solidarietà Sociale Forlì-Cesena è una rete di cooperative sociali e organizzazioni di volontariato, fortemente radicata sul nostro territorio.

E' lo strumento operativo di 5 cooperative sociali (di cui 4 di tipo A+B e 1 di tipo A) e 2 associazioni che ne formano la base sociale. Nel 2020 il Consorzio ha introdotto una nuova tipologia di partnership "l'affiliato". con l'ingresso della cooperativa Sociale Cisa.

1 chi siamo

b governance e assetto organizzativo

★ ORGANIGRAMMA

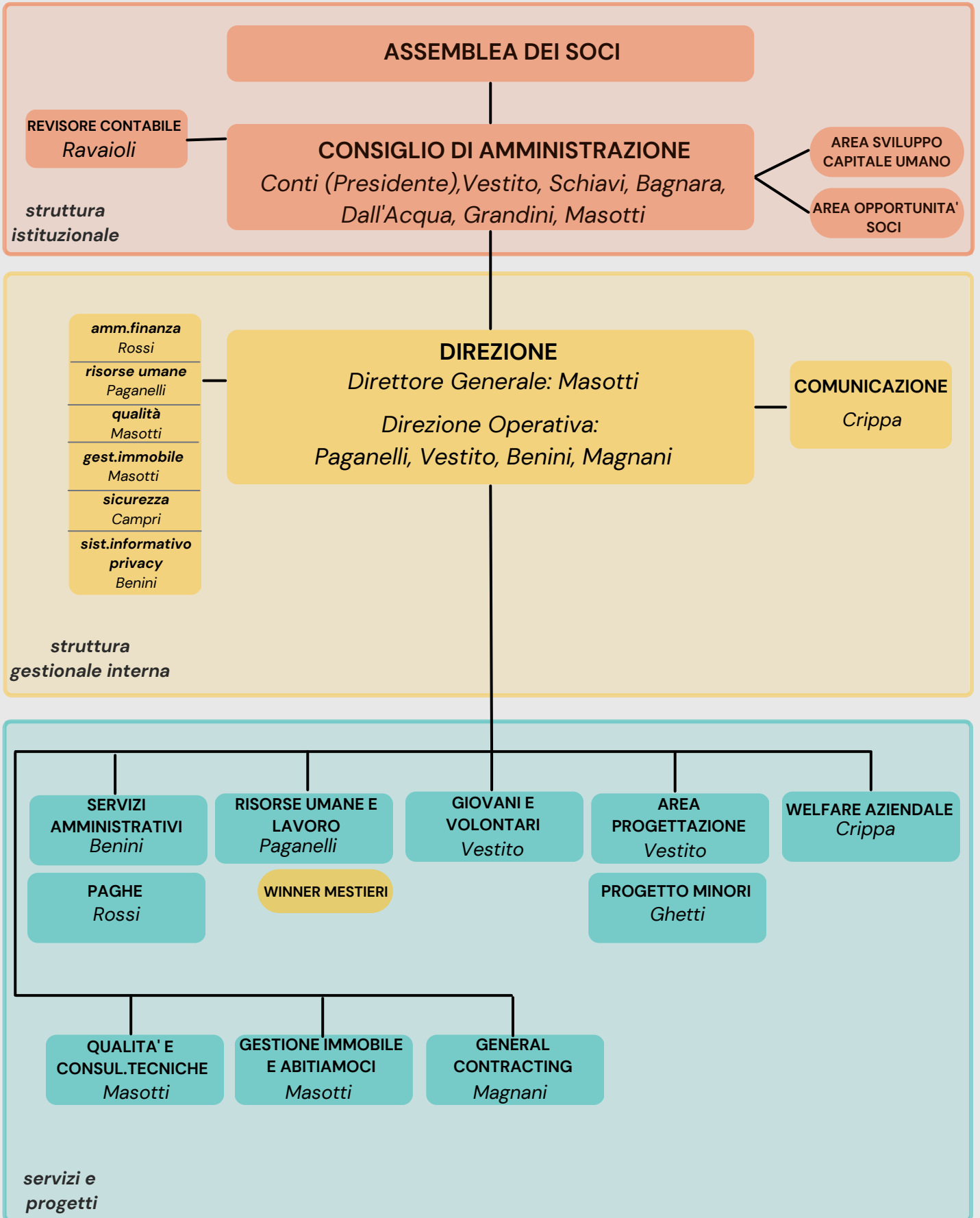

1 chi siamo

b governance e assetto organizzativo

AMMINISTRATORI dati e info varie

	rappresentante di persona giuridica	sexso	età	data nomina	mandato n°	carica ricoperta
Marco Conti	no	M	50	23/05/2022	4	presidente
Caterina Vestito	no	F	45	23/05/2022	2	vice presidente
Gianluca Bagnara	no	M	59	23/05/2022	3	consigliere
Michela Schiavi	no	F	49	23/05/2022	2	consigliere
Paolo Dall'Acqua	no	M	59	23/05/2022	2	consigliere
Gilberta Masotti	no	F	58	23/05/2022	2	consigliere
Mauro Grandini	no	M	61	23/05/2022	2	consigliere

numero di CdA svolti e partecipazione

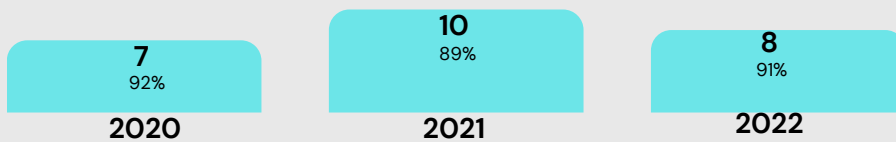

▶ Con assemblea del 23/05/2022 si elegge il cda - tuttora in carica - per tre esercizi fino ad approvazione bilancio al 31/12/2024.

PARTECIPAZIONE DEI SOCI ultimi 3 anni

▶ 18/12/2019	3 punti O.d.G.	58 % partecipanti
▶ 12/06/2020	5 punti O.d.G.	71 % partecipanti
▶ 18/12/2020	7 punti O.d.G.	86 % partecipanti
▶ 23/06/2021	6 punti O.d.G.	86 % partecipanti
▶ 23/05/2022	8 punti O.d.G.	71 % partecipanti
▶ 29/06/2022	4 punti O.d.G.	86 % partecipanti
▶ 14/12/2022	5 punti O.d.G.	71 % partecipanti

ORGANI DI CONTROLLO composizione

revisore contabile Dott. Massimiliano Ravaioli, nominato con assemblea del 23/05/2022, in carica fino ad approvazione del bilancio al 31/12/2024.

Per il suddetto incarico non esistono incompatibilità di cui all'art. 2399 del codice civile

compenso relativi al 2022 € 3.700, oltre a cassa mutua e iva come per legge.

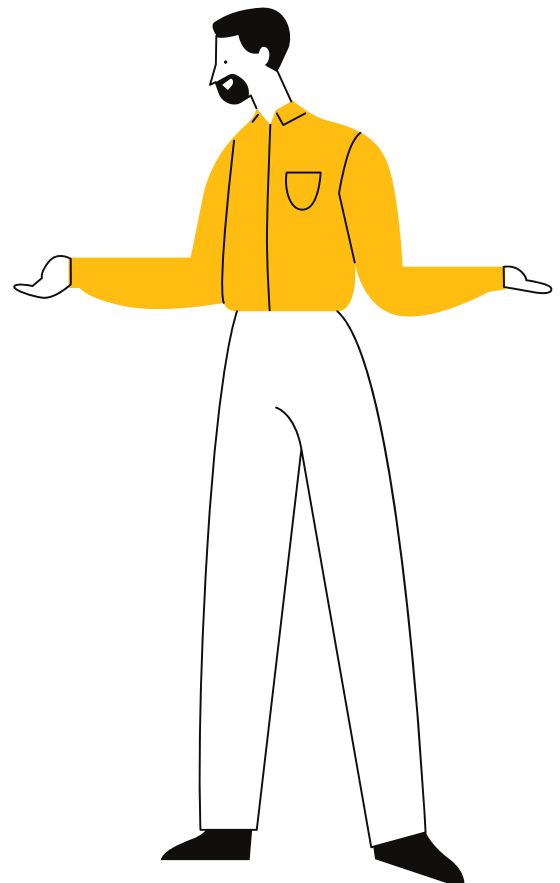

1 chi siamo

c le persone che lavorano con noi

★ COMPOSIZIONE DEL PERSONALE del Consorzio qualche informazione al 31/12

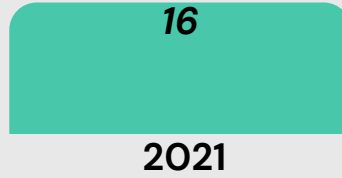

nel 2022

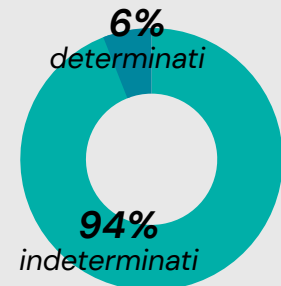
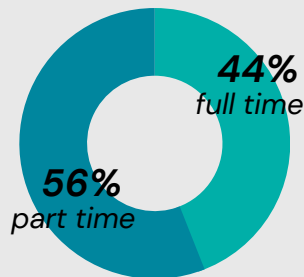
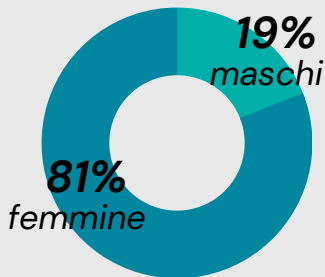

classi d'età

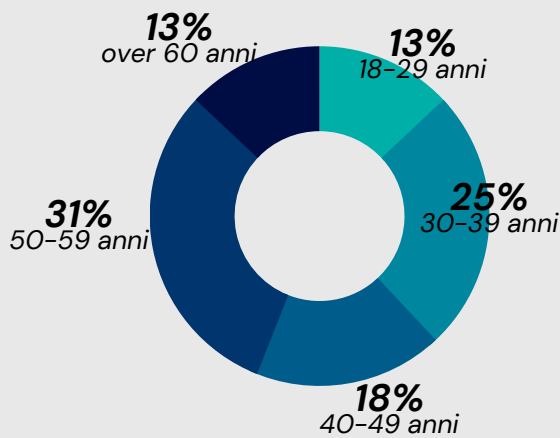

titolo di studio

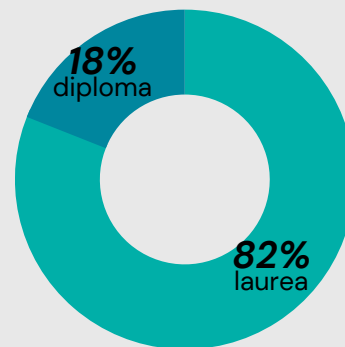

★ FORMAZIONE DEL PERSONALE del Consorzio



formazione salute e sicurezza (obbligatoria) - 2022

25
ore totali

39
partecipanti

€ 773
costo totale

formazione professionale (non obbligatoria) - 2022

933,5
ore totali

70
partecipanti

€ 14.634
costo totale

1 chi siamo

c le persone che lavorano con noi

★ CCNL APPLICATO



- CCNL **cooperative sociali**
- Rapporto tra retribuzione annua lorda massima e minima dei lavoratori dipendenti della coop.va: € 1.423 / € 2.220

★ VOLONTARI



4 Volontario in Servizio Civile

modalità di regolamentazione per rimborso volontari:

i volontari in servizio civile regionale non ricevono rimborsi dal Consorzio, ma è previsto un compenso dalla Regione Emilia Romagna pari ad € 444,30 al mese.

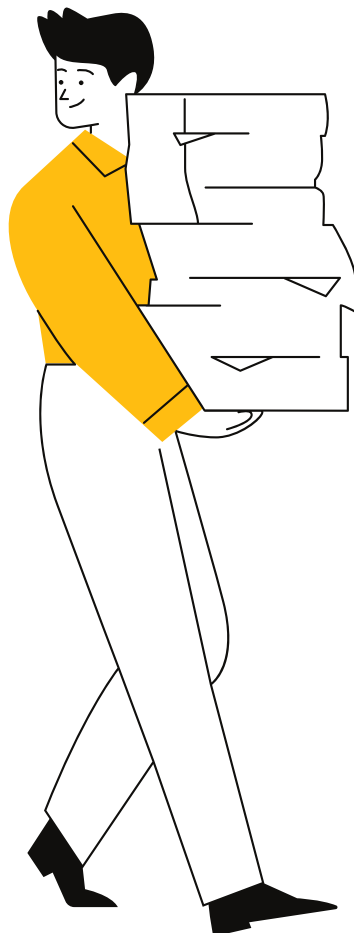

1 chi siamo

d dati sulla rete consortile (soci e affiliati)

★ SOCI DELLE COOPERATIVE della rete consortile (soci e affiliati) qualche informazione al 31/12



totale soci

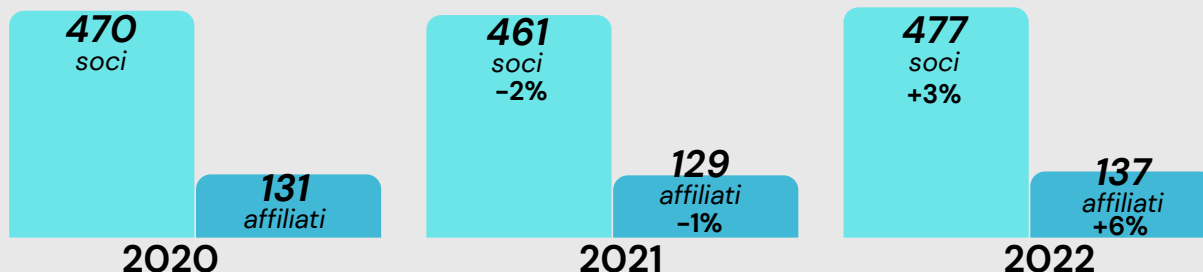

tipologia soci - 2022



★ PERSONALE DELLE COOPERATIVE della rete consortile (soci e affiliati) qualche informazione al 31/12



totale lavoratori

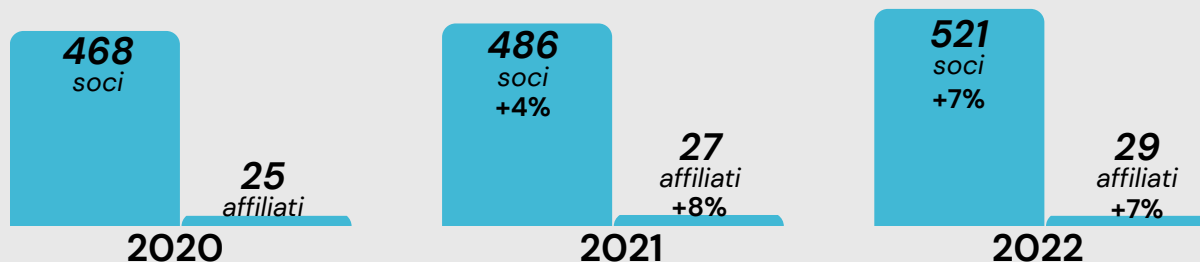

genere lavoratori

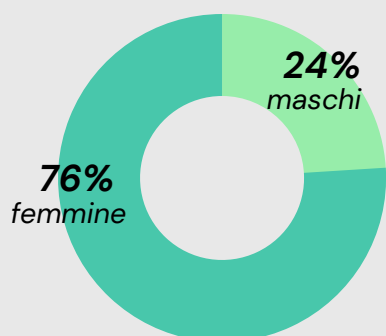

tempo pieno / part time

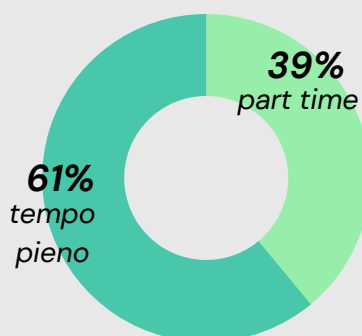

tipologia contratti

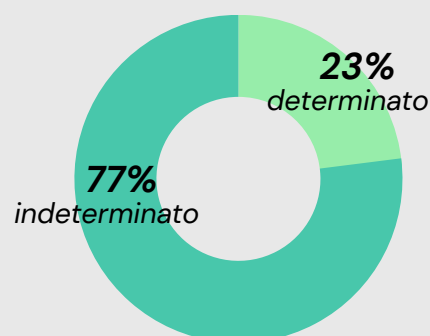



ALCUNI DATI ECONOMICI E PATRIMONIALI

i conti tornano

2

- a valori economici del Consorzio
- b valori patrimoniali del Consorzio
- c valori economici e patrimoniali della rete consortile



...ce la mettiamo
tutta!

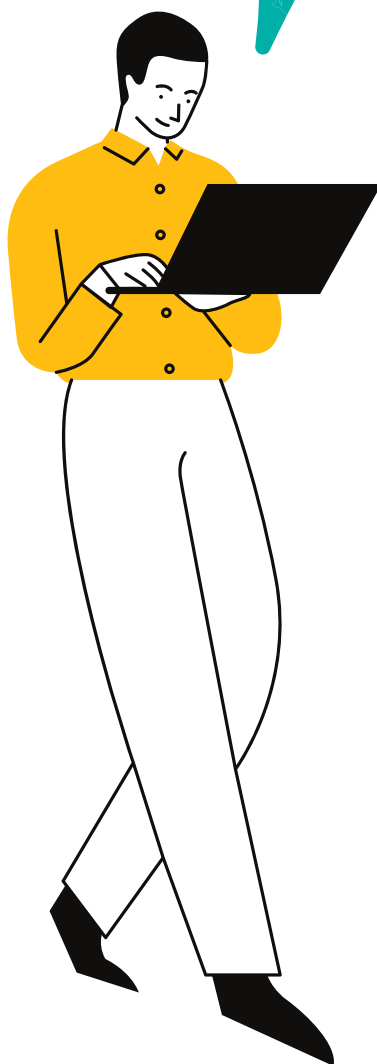

2 alcuni dati economici e patrimoniali

a valori economici del consorzio

★ VALORE DELLA PRODUZIONE del Consorzio



valore della produzione



★ PROVENIENZA DEI RICAVI del Consorzio

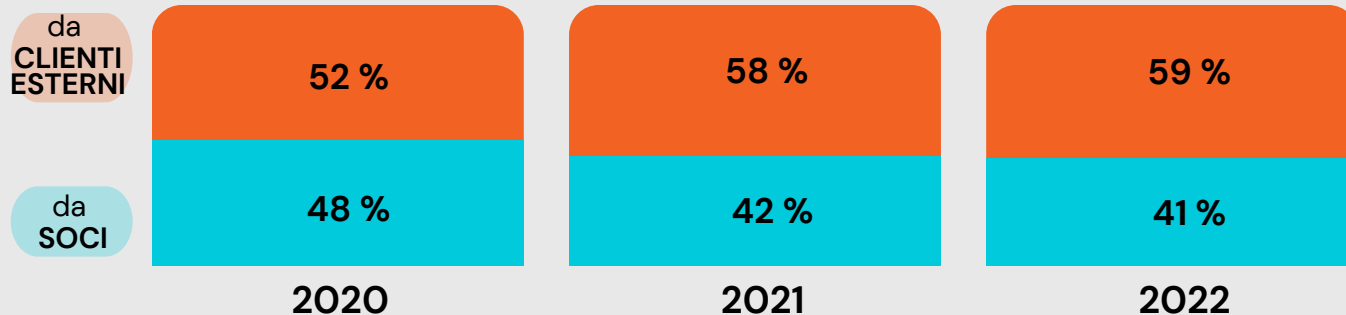

★ COMPOSIZIONE DEL MARGINE DI CONTRIBUZIONE del Consorzio



provenienza del margine di contribuzione (vendita servizi) per tipologia di clienti

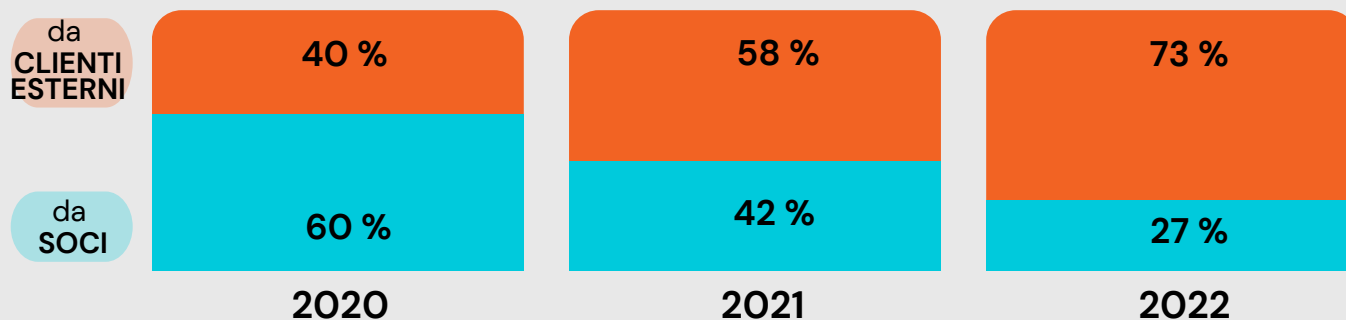

2 alcuni dati economici e patrimoniali

a valori economici del consorzio

★ COSTO DEL LAVORO del Consorzio



costo del lavoro (totale voce B9)

€ 327.472

2020

€ 399.819
+ 22%

2021

€ 439.257
+ 10%

2022

incidenza del costo del lavoro sul valore della produzione

13%

2020

14%

2021

15%

2022

★ RISULTATO D'ESERCIZIO del Consorzio



risultato di gestione (A-B bilancio CEE)

+ € 33.059

2020

+ € 52.501

2021

+ € 105.989

2022

risultato netto d'esercizio

+ € 28.703

2020

+ € 47.489

2021

+ 95.878

2022

★ COMPOSIZIONE DEL RISULTATO D'ESERCIZIO del Consorzio



provenienza del risultato d'esercizio (compresa area istituzionale) per tipologia di clienti

da
CLIENTI
ESTERNI

33 %

85 %

116 %

da
SOCI

60 %

15 %

- 16 %

2020

2021

2022

2 alcuni dati economici e patrimoniali

b valori patrimoniali del Consorzio

★ CAPITALE SOCIALE del Consorzio



capitale sociale



★ PATRIMONIO NETTO del Consorzio



patrimonio netto

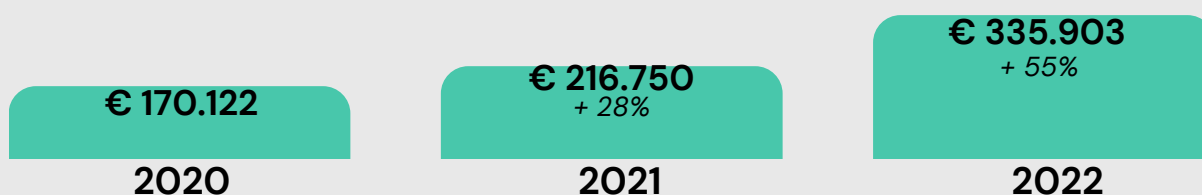

composizione patrimonio netto

	2020	2021	2022
capitale sociale	€ 153.660	€ 153.660	€ 178.360
riserve totali	€ 0	€ 15.601	€ 61.665
perdite portati a nuovo	- € 12.241	€ 0	€ 0
utile / perdita d'esercizio	+ € 28.706	+ € 47.489	+ € 95.878
TOTALE PATRIMONIO NETTO	€ 170.122	€ 216.750	€ 335.903

2 alcuni dati economici e patrimoniali

c valori economici e patrimoniali della rete consortile

★ VALORE DELLA PRODUZIONE della rete consortile (soci e affiliati)

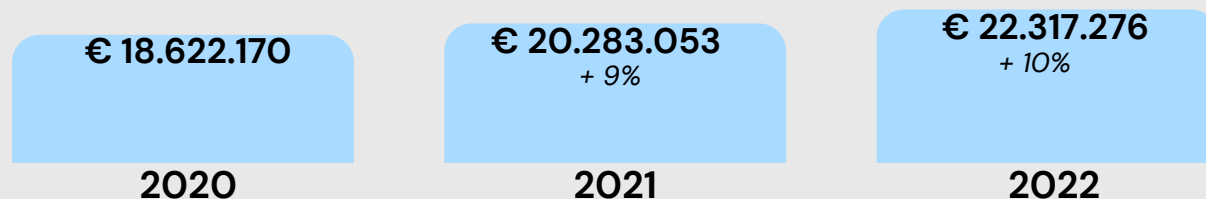

★ RISULTATO D'ESERCIZIO della rete consortile (soci e affiliati)

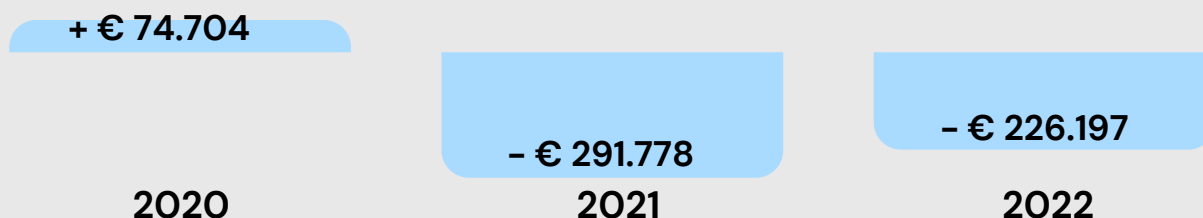

★ CAPITALE SOCIALE della rete consortile (soci e affiliati)



★ PATRIMONIO NETTO della rete consortile (soci e affiliati)





VERSO UNA VALUTAZIONE DELL'IMPATTO

cosa vogliamo cambiare

3

- a la riorganizzazione del Consorzio
- b le attività del Consorzio: i principali benefici
- c le nostre sfide comuni:
verso una valutazione dell'impatto del Consorzio



...la questione si fa
interessante

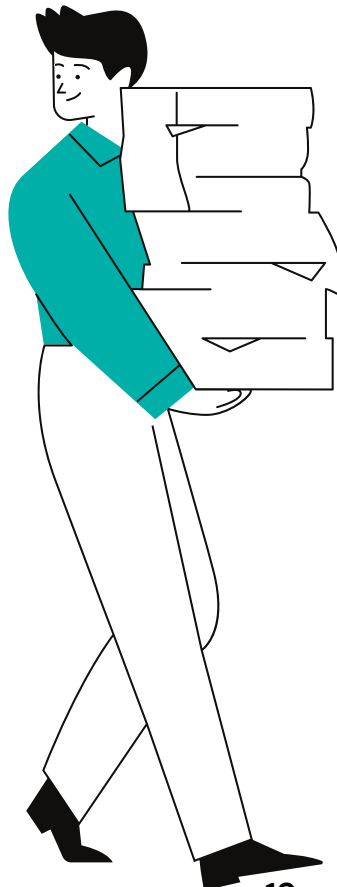

3 verso una valutazione dell'impatto

a la riorganizzazione del Consorzio

UN NUOVO MODELLO DI CONSORZIO



Durante il mandato del CdA del triennio 2019-2022, ci siamo immaginati di realizzare il modello del CSS Circolare, un consorzio che ha come obiettivo quello di aggregare le imprese sociali del nostro territorio per renderle più "forti" imprenditorialmente e capaci di impattare sulla comunità. Un sistema che si sviluppa nel rapporto dialogico di tutti i soggetti coinvolti, cercando di rispondere alle nuove "sfide" del Welfare coerentemente con i valori di riferimento, la mission e la vision individuate. Un modello che valorizza le identità e le relazioni tra le organizzazioni che ne fanno parte, integrandole in un sistema fiduciario basato sulla reciprocità, a beneficio della comunità e delle imprese stesse, guardando al consorzio (cum – sors, sortis/ sorte in comune) come una risorsa rispettosa dei diversi dimensionamenti dei soggetti coinvolti.

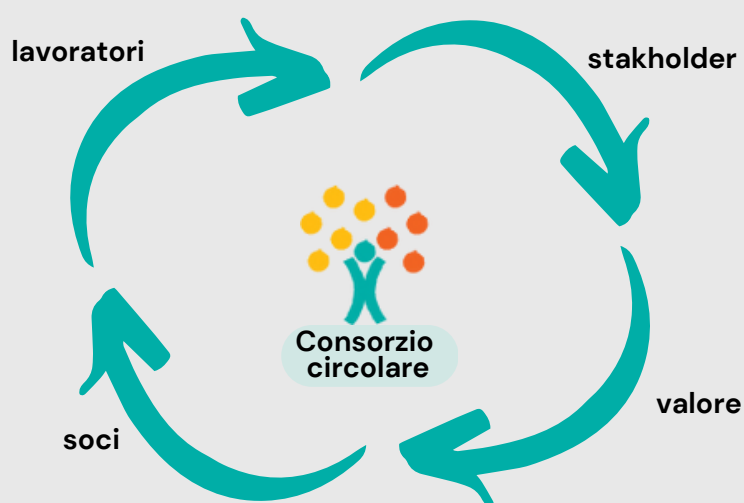

CONSORZIO vision



Insieme per costruire comunità più inclusive e partecipate.
Vogliamo essere un Luogo Comunitario che innesca sinergie, visioni e impatto sociale

LE SFIDE PER AGIRE IL CAMBIAMENTO



Abbiamo maturato la consapevolezza che si incide e si è efficaci solo se si è parte di un sistema più vasto che è capace di pensare globalmente e agire localmente. Ci siamo posti **due grandi sfide di impatto** come **sistema Consortile** da realizzare nel nostro territorio. Agendo come sistema integrato e aderendo alle macro sfide che ci siamo posti per i prossimi anni, puntando a realizzare le azioni previste nei piani di sviluppo.

a la riorganizzazione del Consorzio

 IDENTITA' E SVILUPPO

Obiettivi piano di Sviluppo (2022-2024) "Area societaria - CSS comunità"

- Consolidare il modello circolare in un'ottica di sostenibilità economica - confermare il "modello del valore" di riferimento;
- Ampliare le alleanze di scopo / partnership della rete consortile per aumentare la capacità di impattare sulla comunità;
- Definire il piano di impresa triennale del CSS Impresa, attivando un modello imprenditoriale che valorizzi il lavoro per obiettivi e raggiunga l'autonomia economica/finanziaria;
- Valutare e definire quali tavoli strategici attivare e mantenere in funzione di uno sviluppo flessibile : minori , disabilità e psichiatria, capitale umano, progetti di rete ;
- Valutare se l'assetto societario attuale è il più adatto al modello circolare (forma societaria, statuto, modalità di partecipazioni dei lavoratori, appartenenze attuali (CGM, Confcooperative, WMER)

Linee Strategiche di sviluppo (2021-2024) "Area servizi all'impresa - CSS impresa "

- **PRODUZIONE E SVILUPPO:** Innovare i servizi esistenti, sviluppare soluzioni aggiuntive per intercettare nuovi mercati e consolidare le relazioni in essere
- **SVILUPPO DELLE RISORSE UMANE:** Sostenere processi di sviluppo delle risorse umane focalizzati su autonomia, responsabilità, flessibilità e rafforzamento di competenze anche digitali
- **SVILUPPO ORGANIZZATIVO:** Sviluppare un sistema organizzativo flessibile che valorizzi ruoli e gruppi di lavoro trasversali e promuova flussi comunicativi efficaci
- **SISTEMA DI COMUNICAZIONE:** Produrre una narrazione efficace ed attrattiva che evidenzi l'innovazione consortile e valorizzi il nostro ruolo nella comunità
- **SVILUPPO DELLA RETE:** Ampliare e diversificare le relazioni chiave per sviluppare una comunità densa di collaborazioni utili alla costituzione di alleanze di scopo
- **SVILUPPO SOCIETARIO:** definire la forma societaria più coerente con lo sviluppo del CSS impresa e del CSS comunità



2 verso una valutazione dell'impatto

b le attività del Consorzio: i principali benefici

ATTIVITA' DI SUPPORTO AI SOCI



Forniamo ai soci una serie di servizi di supporto alla gestione d'impresa orientati a migliorarne la gestione imprenditoriale e la pianificazione strategica, attraverso la messa a disposizione di una serie di strumenti e di consulenze mirate. Attraverso questi servizi, i soci possono ottimizzare le risorse interne alle cooperative per poter operare maggiormente nel territorio e sui servizi.

S AMBITO DEL SERVIZIO

amministrazione, controllo di gestione e paghe

risorse umane e lavoro

general contracting

qualità e consulenze tecniche e progettazione

servizio civile universale e volontariato europeo

A ATTIVITA'



amministrazione, contabilità, segreteria societaria, paghe, controllo di gestione e finanza

servizio orientato alla gestione e alla valorizzazione delle risorse umane sia interne alla base sociale che esterne, servizi di intermediazione, ricerca e selezione tramite l'agenzia Winner Mestieri, e servizio di somministrazione tramite Cooperjob
servizi di welfare aziendale

servizio di general contractor

certificazione della qualità; scrittura e ricerca bandi

progettazione e coordinamento bandi servizio civile universale e volontariato europeo

B PRINCIPALI BENEFICI PER I SOCI

servizio amministrativo (sostenibile) come funzione trasversale utile allo sviluppo imprenditoriale del sistema; sistema di servizi specializzati nella cooperazione sociale con consulenze ad hoc

Interscambio risorse umane nella rete; cultura organizzativa sul capitale umano condivisa: scambio di buone prassi; supporto per la ricerca di figure difficili da reperire; stimolo e supporto all'avvio di processi interni e di rete; valorizzazione e scambio buone prassi di conciliazione vita-lavoro

sistema cooperativo e non competitivo; attraverso il general contracting possiamo costruire e gestire una cabina di regia nel territorio che abbia funzione di coordinamento e sviluppo commerciale per l'area dei servizi socio-sanitari

sistema di servizi specializzazione cooperazione sociale con consulenze ad hoc; accompagnare le coop. socie con consulenze e audit interni nell'implementazione e nella certificazione dei sistemi interni di gestione; affiancamento nella progettazione e nella ricerca bandi per promuovere e implementare le attività delle cooperative

sconto soci listino servizio civile universale; sconto soci listino volontariato europeo; risparmio della ricerca e selezione dei SC e Sve che restano in cooperativa

c le nostre sfide comuni: verso una valutazione dell'impatto del Consorzio

S SFIDA 1



Come possiamo sostenere le **persone in situazione di fragilità** personalizzando l'offerta dei servizi con attività integrative e costruendo **modelli diffusi di assistenza e presa in carico nel nostro territorio**, che mettano al centro le persone e concorrano al miglioramento costante della qualità della vita?

A MACRO ATTIVITA' del nostro sistema



ATTIVITA' DI CURA

E OUTCOME

impatto a medio termine



- 1 acquisire competenze nell'area delle autonomie domestiche, della cura di sé e delle autonomie relazionali
- 2 ampliare la rete delle relazioni esterne e delle opportunità di inclusione sociale
- 3 vivere con motivazione e serenità percorsi di autonomia abitativa
- 4 sollievo per nuclei familiari

ATTIVITA' COOPERATIVE



disabili salute mentale	n° servizi	totale utenti
• centro socio-riab. residenziale	4	51
• centro socio-riab. diurno	4	60
• semiresidenziale salute mentale	2	34
• comunità alloggio	2	25
• gruppo appartamento	2	17
• interv.sollievo	6	77
• interv. su autonomie	5	49
TOTALE	25	313
anziani	n° servizi	totale utenti
• servizi socio-sanitari e ass. resid.	5	356
• servizi socio-sanitari e ass. diurni	1	40
• diurno / casa d'accoglienza	1	41
• comunità per anziani	1	7
TOTALE	8	444
minori giovani	n° servizi	totale utenti
• comunità socio-educativa	5	38
• comunità per gestanti e madri con bambino	2	45
• comunità socio-educativa semiresidenziale	1	21
• casa della pace emergenza ucr.	1	33
TOTALE	9	137

S SFIDA 2



Come possiamo **promuovere l'inclusione sociale** attraverso **percorsi di educazione alla vita e al lavoro** attivando alleanze con soggetti "altri", potenziando la **partecipazione della comunità** nella co-progettazione e co-gestione dei nostri servizi, ri-generando gli spazi che abitiamo?

A MACRO ATTIVITA' del nostro sistema



ATTIVITA' DI AVVICINAMENTO AL LAVORO

E OUTCOME

impatto a medio termine



- 1 acquisizione di competenze trasversali (es. capacità di lavorare in gruppo, gestione dei conflitti ecc.)
- 2 aumento dello spirito d'iniziativa e imprenditorialità acquisizione di competenze "specifiche"

ATTIVITA' COOPERATIVE



disabili svantaggio	n° servizi	totale utenti
• centro socio occupazionale	6	114
• inserimento lavorativo	4	14
TOTALE	10	128
giovani	n° servizi	totale utenti
• percorsi di educazione al lavoro	2	91

A MACRO ATTIVITA' del nostro sistema



ATTIVITA' EDUCATIVE

E OUTCOME

impatto a medio termine



- 1 contrasto dell'abbandono e della dispersione scolastica
- 2 rafforzamento delle competenze dei minori
- 3 potenziamento della comunità educante
- 4 potenziamento e ampliamento delle condizioni di accesso ai servizi

ATTIVITA' COOPERATIVE



minori giovani	n° servizi	totale utenti
• asilo nido	2	136
• centro educativo	3	380
• sedi decentrate nelle scuole	4	284
• centro educativo per DSA	2	95
• centro di aggregazione giovanile	2	90
• educativa di strada	2	140
• centro estivo	5	566
TOTALE	18	1.691

Focus su due **progetti consortili** con cui il sistema cerca di rispondere alle **macro sfide** comuni



c le nostre sfide comuni: verso una valutazione dell'impatto del Consorzio



Il progetto Why Not vuole essere il riferimento principale e riconosciuto dal territorio per la costruzione di percorsi di autonomia, inclusione e sollievo per i disabili del comprensorio forlivese e per le loro famiglie. Con una particolare attenzione ai giovani disabili, che in questa fase di contrazione di risorse rischiano di essere tagliati fuori dalle proposte dei servizi pubblici territoriali.



A AZIONI



- laboratori settimanali sulle autonomie domestiche/abitative
- percorsi di vita autonoma individuali / piccoli gruppi nelle strutture cooperative
- percorsi di sollievo diurno/residenziale
- interventi per il benessere psicofisico/motorio (ginnastica dolce, attività sportive)
- uscite di inclusione sociale nel tempo libero e nel weekend
- centri estivi
- sperimentazione di modelli abitativi a bassa soglia per progetti innovativi utilizzando le opportunità della legge 112

O OUTPUT

e descrizione indicatori



- N. laboratori/percorsi attivati
- N. partecipanti alle diverse azioni progettuali
- N. ore attività specifiche
- N. fatture emesse (fatturato)

E OUTCOME

e descrizione indicatori



- acquisire competenze nell'area delle autonomie domestiche, della cura di sé e delle autonomie relazionali
 - n° degli utenti che acquisiscono competenze e sperimentano le autonomie nelle strutture coinvolte
 - n° degli utenti che acquisiscono competenze e sperimentano le autonomie anche a casa propria
- ampliare la rete delle relazioni esterne e delle opportunità di inclusione sociale
 - n° utenti che ampliano la propria rete sociale e i momenti di uscita senza familiari
- vivere con motivazione e serenità percorsi di autonomia abitativa
 - n° utenti che esprimono la volontà di continuare il percorso
- sollievo per nuclei familiari
 - n° frequenza alle varie azioni da parte dell'utente che determina momenti di sollievo nelle dinamiche familiari

c le nostre sfide comuni: verso una valutazione dell'impatto del Consorzio



Il progetto InRete ha l'obiettivo di contrastare la povertà educativa minorile attraverso una presa in carico dell'intero nucleo familiare, mediando nei rapporti tra famiglia, scuola e servizi. Il progetto mira inoltre ad aumentarne il successo scolastico dei minori in situazioni di fragilità, accompagnandoli nella scoperta di talenti e competenze e valorizzando le abilità di ognuno sia all'interno del percorso scolastico che nella comunità di appartenenza.



Paolo Babini
cooperativa sociale



l'accoglienza
cooperativa sociale

In partenariato con :

- Domus Coop
- Salvagente
- DialLogos
- Fondazione Buon pastore

A AZIONI



- supporto alle famiglie con figli 6-14 anni (attivazione family mentor)
- laboratori espressivo-relazionali (primaria)
- attività di didattica alternativa (secondaria di I grado)
- attività pomeridiane di educazione allo studio
- attività estiva per minori in condizioni di fragilità con un focus sul potenziamento / reupero di conoscenze e competenze in ambito scolastico

O OUTPUT
e indicatori



- n° complessivo genitori coinvolti
- n° minori che usufruiscono di agevolazioni economiche (doti educative) personalizzate
- n° laboratori realizzati
- n° complessivo minori coinvolti
- n° complessivo complessivo di minori BES, DSA
- ore di attività erogate

E OUTCOME
e indicatori



- contrasto dell'abbandono e della dispersione scolastica
 - n° genitori che hanno incrementato le competenze le competenze genitoriali
- rafforzamento delle competenze dei minori
 - n° minori (presi in carico, in condizioni di svantaggio) che migliorano le life skills
- potenziamento della comunità educante
 - n° minori (presi in carico, in condizioni di svantaggio) che migliorano il rendimento scolastico e terminano con successo l'anno scolastico
- potenziamento e ampliamento delle condizioni di accesso ai servizi
 - n° minori (presi in carico, in condizioni di svantaggio) che migliorano tutte le competenze di base, matematiche, linguistiche e il rendimento scolastico